ALLGEMEINBILDENDE WEITERFÜHRENDE SCHULEN IN DUISBURG

mediaprint infoverlag

2012

DuisburgBildung
Bildungsholding

DUISBURG
am Rhein

In den Hauptschulen, Realschulen und Gymnasien gelten die Jahrgangsstufen 5 und 6 als Erprobungsstufe.

Die Arbeit in der Erprobungsstufe knüpft unmittelbar an die Arbeitsergebnisse und Lernverfahren der Grundschule an. Sie führt in die Arbeitsweisen und Inhalte der Fächer der gewählten Schulform ein. Die in der Grundschule erworbenen Kenntnisse und Fertigkeiten sollen gefestigt und im Hinblick auf die Anforderungen der neuen Schulform erweitert werden.

Die Klassen 5 und 6 bilden eine pädagogische Einheit. Deshalb gibt es auch keine Versetzung am Ende der Klasse 5. Die Entwicklung der Schülerinnen und Schüler wird von den Lehrerinnen und Lehrern aufmerksam beobachtet und mit den Erziehungsberechtigten sorgfältig besprochen, um gezielte Hilfe und Förderung zu ermöglichen. Wegen ihres besonderen Auftrags soll der Unterricht in der Erprobungsstufe auf möglichst wenige Lehrerinnen und Lehrer verteilt werden.

Am Ende der Erprobungsstufe entscheidet die Klassenkonferenz über die Eignung und damit den Verbleib an der gewählten Schule oder den Wechsel zu einer anderen Schulform. Der Schulwechsel zwischen den drei genannten Schulformen ist in beide Richtungen möglich, d. h., die Klassenkonferenz kann auch den Übergang einer Hauptschülerin/eines Hauptschülers zur Realschule oder einer Realschülerin/eines Realschülers zum Gymnasium beschließen.

Formen des Ganztagsunterrichts

Anders als die in der Primarstufe angebotene „Offene Ganztagsbetreuung", bei der die Teilnahme freiwillig erfolgte, existieren in der Sekundarstufe I an verschiedenen Schulen gebundene Ganztagsangebote. Mit der Anmeldung an einer gebundenen Ganztagsschule besteht die Verpflichtung, an dem eingerichteten Ganztagsangebot entsprechend der Schulorganisation teilzunehmen.

Bei den Gesamtschulen handelt es sich generell um gebundene Ganztagsschulen. In den Schulformen Haupt-, Realschulen und Gymnasien wird das Ganztagsangebot zurzeit ständig ausgebaut. Derzeit werden in Duisburg 4 Hauptschulen (GHS Knevelshof, Bronkhorstschule, Emil-Rentmeister-Schule, Comenius-Schule) sowie jeweils 1 Realschule (August-Thyssen-Realschule) und 1 Gymnasium (Elly-Heuss-Knapp-Gymnasium) als Ganztagsschule geführt. Lediglich am Reinhard-und-Max-Mannesmann-Gymnasium wird sowohl ein Halbtags- als auch ein Ganztagszweig angeboten.

Neben den gebundenen Ganztagsangeboten existieren an allen Schulen der Sekundarstufe I Angebote für eine pädagogische Übermittagsbetreuung sowie zum Teil auch für ergänzende Nachmittagsangebote.

Bildungsgänge, Ziele und Abschlüsse an Schulen der Sekundarstufe I und II

In der Gesamtschule sind die Bildungsgänge der Hauptschule, der Realschule und des Gymnasiums als Gesamtangebot zusammengefasst. Im Verlauf der Schulzeit entscheidet es sich, welcher Bildungsgang und Abschluss den Kenntnissen, Fähigkeiten und Neigungen des einzelnen Kindes am besten entspricht.

Die Gesamtschule umfasst in der Sekundarstufe I die Klassen 5–10 und in der Sekundarstufe II als gymnasiale Oberstufe die Jahrgangsstufen 11–13. Die Oberstufe der Gesamtschule bietet die gleichen Fächer und Kurse, die gleiche Unterrichtsorganisation und die gleichen Abschlussmöglichkeiten wie die Oberstufe am Gymnasium.

Der Unterricht in Klasse 5 und 6 wird im Klassenverband erteilt. Englisch wird als erste Fremdsprache als Pflichtfach weitergeführt.
Ab Klasse 6 wird das Angebot durch zusätzliche Wahlpflichtfächer ergänzt:

- 2. Fremdsprache (Französisch und/oder Latein) oder Naturwissenschaften (Biologie, Physik, Chemie) oder Arbeitslehre (Technik, Wirtschaft, Hauswirtschaft)

Weitere Angebote werden ab Klasse 8 gemacht:

- 3. Fremdsprache, Naturwissenschaften, Berufsorientierung, musisch-künstlerischer Bereich
- zusätzliche Angebote, die auf die gymnasiale Oberstufe vorbereiten
- Förderangebote

Ab der 7. Klasse werden die Schülerinnen und Schüler in den Hauptfächern Englisch und Mathematik, ab Jahrgang 8 in Deutsch sowie ab der Stufe 9/10 in Chemie oder Physik je nach Leistungsentwicklung einem Grund- oder Erweiterungskurs zugewiesen.
Die Gesamtschulen werden als Ganztagsschulen geführt; es besteht an drei oder vier Nachmittagen in der Woche die Möglichkeit, zusätzliche schulische Angebote (Förderangebote, Hausaufgabenbetreuung, Arbeitsgemeinschaften) zu nutzen.

Die Gesamtschule vermittelt alle Abschlüsse des allgemeinbildenden Schulwesens:

- den **Hauptschulabschluss** nach Klasse 9
- den **Hauptschulabschluss** nach Klasse 10
- den **Mittleren Abschluss** – Fachoberschulreife, ggf. mit Qualifikationsvermerk, der zum Besuch der gymnasialen Oberstufe berechtigt
- die **Fachhochschulreife** nach Klasse 11 bzw. 12
- die **Allgemeine Hochschulreife** (Abitur) nach Klasse 13

Schülerinnen und Schüler mit besonders guten Leistungen können nach der Klasse 10 direkt in die Qualifikationsphase der gymnasialen Oberstufe (Jg. 12) eintreten.

Die Hauptschule umfasst die Klassen 5–10 (Sekundarstufe I).

Die Klassen 5 und 6 bilden eine pädagogische Einheit. Innerhalb der Erprobungsstufe gehen die Schülerinnen und Schüler ohne Versetzung von der Klasse 5 in die Klasse 6 über. Am Ende der Erprobungsstufe ist bei entsprechenden Leistungen ein Wechsel in eine andere Schulform möglich.

Der Unterricht in Klasse 5 und 6 wird im Klassenverband erteilt, ab Klasse 7 wird das Angebot durch den Wahlpflichtbereich ergänzt.

In den Klassen 7 bis 9 können die Schüler in den Fächern Mathematik und Englisch je nach ihrer individuellen Leistungsentwicklung dem Grund- bzw. dem Erweiterungskurs zugewiesen werden.

Berufswahlorientierung und Berufsvorbereitung sind wesentliche Bestandteile des Bildungsauftrages der Hauptschule.

Die Klasse 10 wird in zwei Formen geführt. Der Typ A führt zum Hauptschulabschluss nach Klasse 10 und setzt Schwerpunkte in Naturwissenschaften und Arbeitslehre. Der Typ B führt zum Mittleren Abschluss (Fachoberschulreife) und vermittelt intensive Kenntnisse in Deutsch, Mathematik und Englisch.

Einige Hauptschulen werden als Ganztagsschulen geführt. Andere bieten eine Nachmittagsbetreuung im Rahmen des Programms „Geld oder Stelle“ an. An diesen Schulen besteht an fast jedem Nachmittag der Woche die Möglichkeit, bis etwa 16.00 Uhr zusätzliche Schul- und Freizeitangebote zu nutzen.

Die Hauptschule vermittelt folgende Abschlüsse:
- den **Hauptschulabschluss** nach Klasse 9
- den **Hauptschulabschluss** nach Klasse 10 – nach erfolgreichem Abschluss der Klasse 10 Typ A
- den **Mittleren Abschluss** (Fachoberschulreife) nach erfolgreichem Besuch der Klasse 10 Typ B, ggf. mit Qualifikation zum Besuch der gymnasialen Oberstufe

Ein Bestandteil der Abschlüsse gemäß den Spiegelstrichen 2 und 3 ist eine zentrale Leistungsüberprüfung in Deutsch, Mathematik und Englisch am Ende der Klasse 10.

Die Realschule umfasst die Klassen 5–10 (Sekundarstufe I).

Die Klassen 5 und 6 bilden eine pädagogische Einheit, die Erprobungsstufe. Innerhalb der Erprobungsstufe gehen die Schülerinnen und Schüler ohne Versetzung in die Klasse 6 über. Nach jedem Schulhalbjahr in der Erprobungsstufe befindet die Klassenkonferenz darüber, ob sie den Eltern leistungsstarker Schülerinnen und Schüler einen Wechsel ihres Kindes zum Gymnasium empfiehlt. Am Ende der Erprobungsstufe entscheidet sie mit der Versetzung in die Klasse 7 über den endgültigen Verbleib des Kindes an der Realschule bzw. über einen Wechsel Richtung Hauptschule oder Gymnasium.

Weiterhin ist ein Schulformwechsel bis zu Beginn der Klasse 9 auf Antrag der Erziehungsberechtigten möglich.

Der Unterricht in Klasse 5 und 6 wird im Klassenverband erteilt, ab Klasse 7 wird das Angebot durch die Fächer der Neigungsdifferenzierung ergänzt.
Im Rahmen dieser Differenzierung wird am Ende der Klasse 6 von den Schülerinnen und Schülern das vierte Hauptfach aus den Schwerpunktbereichen

- fremdsprachlich (F)
- naturwissenschaftlich-technisch (BI oder CH oder PH oder TC oder IF)
- sozialwissenschaftlich (SW)
- musisch-künstlerisch (MU, KU)

für die restlichen vier Jahre (Klasse 7 bis 10) gewählt.

Englisch ist als erste Fremdsprache ab Klasse 5 bis 10 Pflichtfach. Als weitere Fremdsprache wird im Rahmen des Wahlpflichtunterrichts in Klasse 6 Französisch erteilt (Vordifferenzierung).

- Die Realschule vermittelt folgende Abschlüsse:
- den **Hauptschulabschluss** nach Klasse 9
- den **Hauptschulabschluss** nach Klasse 10
- den **Mittleren Abschluss** (Fachoberschulreife), ggf. mit der **Qualifikation zum Besuch** der Einführungsphase oder der Qualifikationsphase **der gymnasialen Oberstufe**

Das Gymnasium umfasst in der Sekundarstufe I die Klassen 5 bis 9 und in der Sekundarstufe II (gymnasiale Oberstufe) die Jahrgangsstufen 10 bis 12.

Die Klassen 5 und 6 bilden eine pädagogische Einheit, die Erprobungsstufe. Innerhalb der Erprobungsstufe gehen die Schülerinnen und Schüler ohne Versetzung von der Klasse 5 in die Klasse 6 über. Am Ende der Erprobungsstufe wird die Entscheidung über die Eignung und damit den Verbleib am Gymnasium oder den Wechsel zu einer anderen Schulform getroffen.
Anschließend ist ein Schulformwechsel noch bis zum Beginn der 9. Klasse auf Antrag der Eltern möglich.
Der Unterricht wird in der Sekundarstufe I in allen Fächern des Pflichtbereiches in der Regel im Klassenverband erteilt.
Das Erlernen von zwei Fremdsprachen ist am Gymnasium Pflicht. Der Unterricht in der 1. Fremdsprache (Englisch) setzt in der 5. Klasse den Fremdsprachenunterricht der Grundschule fort. Ab Klasse 6 (in einigen Schulen ab Klasse 5) muss im Rahmen des Wahlpflichtunterrichtes die 2. Fremdsprache (in der Regel Latein oder Französisch) belegt werden. Eine 3. Sprache kann ab Klasse 8 bzw. 10 belegt werden.

Mit Beginn der Klasse 8 wird ein zusätzliches Wahlpflichtangebot belegt. Dieses kann entweder eine 3. oder 4. Fremdsprache (s. o.) oder ein Fach aus dem
- mathematisch-naturwissenschaftlichen
- gesellschaftswissenschaftlichen
- musisch-künstlerischen

Bereich sein.

Das Gymnasium vergibt Abschlüsse, die den folgenden gleichwertig sind:

In der Klasse 9:
- **Hauptschulabschluss** nach Klasse 9 (mit der Versetzung in die Klasse 10 bzw. wenn die Versetzungsanforderungen der Hauptschule erfüllt werden)
- Berechtigung zum Besuch der Einführungsphase der gymnasialen Oberstufe und der Bildungsgänge der Berufskollegs, die zur Allgemeinen Hochschulreife führen (mit der Versetzung in die Klasse 10)

In der Klasse 10
- die Berechtigung zum Besuch der Qualifikationsphase der gymnasialen Oberstufe (mit der Versetzung in die Klasse 11)
- den **Mittleren Schulabschluss** – Fachoberschulreife (mit der Versetzung)
- **Hauptschulabschluss** nach Klasse 10 (nach Maßgabe der Ausbildungs- und Prüfungsordnungen)

Nach Klasse 12
- die **Allgemeine Hochschulreife** (Abitur)

Jg.	Berufskolleg/ Berufliches Gymnasium	Gesamtschule	Gymnasium	Jg.
13	Qualifikationsphase	Qualifikationsphase		
12			Qualifikationsphase	12
11	Einführungsphase	Einführungsphase		11
			Einführungsphase	10

10					
9					9
8					8
7					7
6					6
5					5
Klasse	Hauptschule	Realschule	Gesamtschule	Gymnasium	Klasse

Gesamtschulen

Gesamtschulen	Stadtbezirk	Portrait s. Seite	Ganztagsform	Eingangsfremdsprache Kl. 5
Erich-Kästner-Gesamtschule	Homberg	60	●	E
Gesamtschule DU-Meiderich	Meiderich/Beeck	37	●	E
Gesamtschule DU-Mitte	Mitte	43	●	E
Gesamtschule DU-Ruhrort	Ruhrort	61	●	E
Gesamtschule DU-Süd	Süd	55	●	E
Gesamtschule Emschertal	Hamborn	27	●	E
Gesamtschule Walsum	Walsum	21	●	E
Gesamtschule Globus am Dellplatz	Mitte	44	●	E
Gottfried-Wilhelm-Leibniz-Gesamtschule	Hamborn	29	●	E
Heinrich-Heine-Gesamtschule	Rheinhausen	66	●	E
Herbert-Grillo-Gesamtschule	Hamborn	28	●	E
Lise-Meitner-Gesamtschule	Rheinhausen	65	●	E
Theodor-König-Gesamtschule	Meiderich/Beeck	38	●	E

Erläuterung:
E = Englisch

Hauptschulen

Hauptschulen	Eigenname	Stadtbezirk	Porträt s. Seite	Ganztagsform	Eingangsfremdsprache Kl. 5	Integrative Lerngruppe
GHS Beim Knevelshof		Süd	56	●	E	
GHS Friedrich-Ebert-Straße		Rheinhausen	67		E	
GHS Gartsträucherstraße	Heinrich-Böll-Schule	Meiderich/Beeck	39		E	
GHS Gitschiner Straße	Emil-Rentmeister-Schule	Mitte	45	●	E	●
GHS Gneisenaustraße		Mitte	46		E	●
GHS Hitzestraße		Mitte	47		E	
GHS In den Haesen		Homberg	62		E	
GHS Ludgerusstraße		Walsum	22		E	
GHS Obere Holtener Straße	Anne-Frank-Schule	Hamborn	30		E	●
GHS Reichenberger Straße	Comenius-Schule	Hamborn	31	●	E	

Erläuterung:
GHS = Gemeinschaftshauptschule
E = Englisch
Integrative Beschulung =
Gemeinsame Beschulung behinderter und nichtbehinderter Schülerinnen und Schüler

Realschulen

Realschulen	Stadtbezirk	Portrait s. Seite	Ganztagsform	Eingangsfremdsprache Kl. 5
August-Thyssen-Realschule	Hamborn	32	●	E
Fridtjof-Nansen-Realschule	Walsum	23		E
Gustav-Heinemann-Realschule	Mitte	48		E
Gustav-Stresemann-Realschule*	Meiderich/Beeck	40		E
Karl-Lehr-Realschule	Mitte	49		E
Realschule Duisburg-Hamborn II *	Hamborn	33		E
Realschule Fahrn	Walsum	24		E
Realschule Süd	Süd	57		E
Willi-Fährmann-Realschule Rheinhausen	Rheinhausen	68		E

Erläuterung:
E = Englisch
** = mit Aufbauzweig*

Gymnasien

Gymnasien	Stadtbezirk	Portrait s. Seite	Ganztagsform	Eingangsfremdsprache Kl. 5	bilingual (Englisch)
Albert-Einstein-Gymnasium	Rumeln	U 3		E	
Elly-Heuss-Knapp-Gymnasium	Hamborn	35	●	E	●
Franz-Haniel-Gymnasium	Homberg	63		E	
Kopernikus-Gymnasium	Walsum	25		E	●
Krupp-Gymnasium	Rheinhausen	U 4		E	●
Landfermann-Gymnasium	Mitte	50		E, L	●
Max-Planck-Gymnasium	Meiderich/Beeck	41		E	
Mercator-Gymnasium	Mitte	51		E	
Reinhard-und-Max-Mannesmann-Gymnasium	Süd	58	●	E	●
Steinbart-Gymnasium	Mitte	52		E, F, L	
private Gymnasien des Bistums Essen					
Abtei-Gymnasium	Hamborn	34	●	E	●
St.-Hildegardis-Gymnasium	Mitte	53	●	L, E	

Erläuterung:
E = Englisch
F = Französisch
L = Latein

Kurzportraits der Schulen

Walsum 20
Hamborn 26
Meiderich/Beeck 36
Mitte 42
Süd 54
Homberg/Ruhrort/Baerl 59
Rheinhausen 64

Auf den folgenden Seiten finden Sie Kurzportraits aller weiterführenden allgemeinbildenden Schulen in Duisburg. Sie sind stadtbezirksbezogen geordnet. Sie haben so die Möglichkeit, sich einen Überblick über die Größe, besondere Unterrichtsangebote und weitere, über den Unterricht hinausgehende schulische Aktivitäten der Schulen in Ihrer Umgebung zu verschaffen.
Bitte haben Sie dafür Verständnis, dass bei der Vielzahl der weiterführenden Schulen nur die wichtigsten Informationen aufgenommen werden konnten. Weitergehende Auskünfte erteilen Ihnen die Schulen jedoch gerne entweder telefonisch oder in einem persönlichen Gespräch.
Zudem bieten viele Schulen die Möglichkeit, Detailinformationen über das Internet abzurufen.

Ganztags-Waldorfschule Duisburg

Heinrich-Bierwes-Str. 13–15,
47259 Duisburg
(Hüttenheim)

Telefon: 0203 4498588-0
Telefax: 0203 4498588-4

E-Mail: info@gwsd.de
Internet: www.gwsd.de

Schulleiter: Frau Kersting, Herr Küpper, Frau Dr. Schiegl

Schülerzahl: 130 (im Aufbau)

Anzahl der möglichen Eingangsklassen: bis zu 2

Ganztagsschule

Fremdsprachenfolge:
Englisch, Französisch und Chinesisch ab Klasse 1 für alle Schüler,
Englisch und Französisch werden durch Muttersprachler (Native Speaker) unterrichtet, teilweise bilinguale Klassen

Schwerpunkte des Schulprogramms:
Bewegungs- und Sportangebote jeden Tag; Kunst, Theater, Eurythmie, Handarbeit, Handwerk und Gartenbau als Unterrichtsfach; umfangreiche Praktika (z.B. Forstwirtschaft, Geografie, Sozialarbeit); Hausaufgaben werden zu Schulaufgaben; Musik als fester Bestandteil des Schultags, das Erlernen mindestens eines Instruments (Flöte); Rhythmisierung des Schultages; „Bewegtes Klassenzimmer“ (Unterstufe); Kooperationen mit Reitschule, Hockey- und Tennisclub

Schulportrait:
Unsere Waldorfschule ist eine staatlich anerkannte Ersatzschule in freier Trägerschaft. Es gibt kein Sitzenbleiben und kein Notensystem, dafür aber ausführliche Text-Zeugnisse. Wir sind eine Ganztagsschule von Klasse 1 bis 13 (aktuell bis Kl. 9) mit Öffnungszeiten von 7.30 bis 18 Uhr. Alle Abschlüsse können erlangt werden. Unsere Pädagogik basiert auf Rudolf Steiner; die Unterrichtsinhalte und -methoden leiten sich aus den Entwicklungsphasen der Kinder und Jugendlichen ab. Unsere Klassen (max. 25 Schüler) werden mindestens 6 Jahre kontinuierlich vom Klassenlehrer begleitet. Es wird gemeinsam gefrühstückt und zu Mittag gegessen; das Essen wird in unserer Schulküche von unserer Köchin frisch mit Bioprodukten zubereitet. Die Schule verfügt über ein weitläufiges Außengelände, neben einem Schulgarten finden hier auch Hühner, Bienen und Kaninchen Platz.

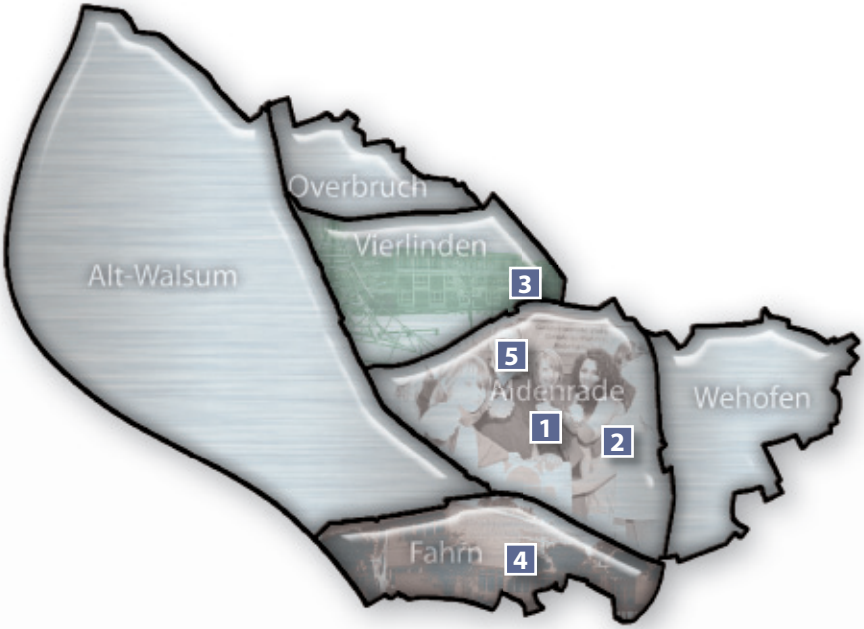

■ Legende Walsum	
1	Gesamtschule Walsum
2	Gemeinschaftshauptschule Ludgerusstraße
3	Fridtjof-Nansen-Realschule
4	Realschule Fahrn
5	Kopernikus-Gymnasium

Gesamtschule Walsum

Kurze Straße 51, 47179 Duisburg (Aldenrade)

Telefon: 0203/485040
Telefax: 0203/4850440
E-Mail: Gesamtschule.Walsum@stadt-duisburg.de
Internet: www.gesamtschule-walsum.de
Schulleiter: Herr Bruckwilder
Schülerzahl: 1250
Anzahl der möglichen Eingangsklassen: bis zu 6

Ganztagsschule

▸ Fremdsprachenfolge:
- Englisch ab Klasse 5
- Französisch ab Klasse 6 oder 8 oder 11
- Latein und Türkisch ab Klasse 6
- Spanisch ab Klasse 11

▸ Schwerpunkte des Schulprogramms:
- Wahlpflichtunterricht ab Klasse 6
- Neigungsfach ab Klasse 8
- Klassenneubildung (Profil-I- und Profil-II-Klassen) beim Übergang von 8 > 9
- Förderunterricht. Projekt Lernen lernen. Eigene gymnasiale Oberstufe.
- internationale Schulpartnerschaften
- Kooperationen Schule – Wirtschaft, u. a. Norske Skog, LG Walsum, DB-Netz, Uni Du-E

▸ Schulportrait:
Die Schule besteht aus drei benachbarten Gebäudetrakten mit jeweils eigenem Schulhof (5+6, 7+8, 9–13), zusätzlich Mensa und Bistro, Schülerbücherei und Selbstlernzentrum.
- differenzierte Berufswahlvorbereitung mit Praktika in 9, 10 und 11
- Projekte zur Jungen- und Mädchenförderung
- Hausaufgabenbetreuung
- vielfältige Arbeitsgemeinschaften, v. a. aus den Bereichen Sport, Musik, Theater, Naturwissenschaften und moderne Technologien
- Projekt- und Wanderwoche vor den Herbstferien

Gemeinschaftshauptschule Ludgerusstraße

Ludgerusstraße 1, 47179 Duisburg (Aldenrade)

Telefon: 0203/495278
Telefax: 0203/4871860
E-Mail: GHS.Ludgerusstr@stadt-duisburg.de
Internet: www.du.nw.schule.de/ludgerus
Schulleiter: Herr Dr. Bronder
Schülerzahl: 310
Anzahl der möglichen Eingangsklassen: bis zu 2

▸ Fremdsprachenfolge:
Englisch ist die erste Fremdsprache. Deutsch wird auf drei Niveaus insbesondere in den Klassen 5 und 6 individuell gefördert. Dazu gibt es täglich eine Hausaufgaben- und Freizeitbetreuung im Anschluss an den Unterricht.

▸ Schwerpunkte des Schulprogramms:
Zu den pädagogischen Schwerpunkten der Schule gehören eine intensive Berufswahlvorbereitung, unterstützt von außerschulischen Partnern. Die Schülerinnen und Schüler lernen in kleinen Gruppen in großzügig und modern ausgestatteten Fachräumen (Informatik, Arbeitslehre, Naturwissenschaften, Kunst und Musik). Fünf Klassenräume sind mit interaktiven und internetfähigen Tafeln ausgerüstet, sodass multimedialer Unterricht möglich ist.

▸ Schulportrait:
Die gut erreichbare Ludgerusschule ist eine Halbtagsschule mit einem ergänzenden Angebot an Kunst und Kultur. Sie vermittelt alle Abschlüsse der Sekundarstufe I und berät die Schülerinnen und Schüler beim Übergang in weiterführende Schulen.

Fridtjof-Nansen-Realschule

Goerdelerstraße 22, 47178 Duisburg (Vierlinden)

Telefon: 0203/477282
Telefax: 0203/475762
E-Mail: 159347@schule.nrw.de
Internet: www.fridtjof-nansen-rs.de
Schulleiterin: Frau Kischkewitz
Schülerzahl: 330
Anzahl der möglichen Eingangsklassen: bis zu 3

Hinweis: Die Schule wird ab dem Schuljahr 2012/2013 an den Standort Frankenstraße 12, 47178 Duisburg verlegt.

▸ Fremdsprachenfolge:
- Englisch
- Französisch

▸ Schwerpunkte des Schulprogramms:
- Berufswahlvorbereitung
- Sozialkompetenz fördern

▸ Schulportrait:
Durch unser kleines System sind wir sehr gut in der Lage, unseren Schülern eine angenehme und überschaubare Lernatmosphäre zu bieten. Hier kennt jeder jeden!
Neben den Fächerangeboten, die man an jeder Schule findet, bieten wir ein individuelles Förderkonzept. Dieses beinhaltet sowohl fachliche Förderung als auch eine ausgedehnte Präventionsarbeit in Hinsicht auf Lebenskompetenzen, wie z. B. suchtfrei zu leben, außerdem ermöglichen wir durch das Heranführen an ehrenamtliche Arbeit ein verantwortungsvolles Mitglied unserer Gesellschaft zu werden. Jede Schülerin und jeder Schüler, der unsere Schule durchläuft, wird darauf vorbereitet, zu einem späteren Zeitpunkt einmal einen eigenen Haushalt zu gründen.

Realschule Fahrn

Netzestraße 1, 47169 Duisburg

Telefon: 0203/4850480
Telefax: 0203/48504820
E-Mail: 193719@schule.nrw.de
Internet: www.realschule-fahrn.de
Schulleiter: Herr Louis
Schülerzahl: 560
Anzahl der möglichen Eingangsklassen: bis zu 3

▸ Fremdsprachenfolge:

- Englisch ab Klasse 5
- Französisch ab Klasse 6 in der Neigungsdifferenzierung

▸ Schwerpunkte des Schulprogramms:

- Steigerung der Leistungsbereitschaft und Leistungskompetenz durch Fördern und Fordern
- Gezielte Förderung von Methoden- und Medienkompetenz durch Methodentage und Unterrichtsmodule in Informatik
- Entwicklung sozialer Kompetenzen durch Streitschlichterprojekte, Sanitätsausbildung und Tutorenmodelle
- Berufs- und Lebensplanung durch Berufspraktika in den Jahrgängen 9 und 10
- Halbjahresprojekte durch Unterrichtsmodelle mit einem geschlechtsspezifischen Schwerpunkt

▸ Schulportrait:

Die RS Fahrn wurde im Jahr 1998 gegründet und versteht sich als 3- bis 4-zügige Stadtteilschule im Bezirk Fahrn. Die Schule hat 2008 das Gütesiegel zur individuellen Förderung erhalten.

Kopernikus-Gymnasium

Beckersloh 81, 47179 Duisburg (Aldenrade)

Telefon: 0203/485190
Telefax: 0203/4851920
E-Mail: Kopernikus.Gymnasium@stadt-duisburg.de
Internet: www.kgw-web.de
Schulleiter: Herr Wöstefeld
Schülerzahl: 1009
Anzahl der möglichen Eingangsklassen: bis zu 5

▸ Fremdsprachenfolge:
- Englisch, Latein/Französisch (Jahrgang 6 und 8)
- Spanisch (JSt 11)

▸ Schwerpunkte des Schulprogramms:
- Profilklassen ab Jahrgang 5
- Methodenkonzeption
- Hochbegabtenförderung
- Berufswahlorientierung

▸ Schulportrait:
- Handlungsleitfaden für die gemeinsame Erziehungsarbeit
- Förderangebote für hochbegabte Schüler (Drehtürmodell)
- Kooperationspartnerschaften zur Berufsorientierung
- Schülerbetriebspraktikum in der Jahrgangsstufe 11
- Programm zur Übermittagsbetreuung
- 20 Arbeitsgemeinschaften im sportlichen, literarischen und künstlerisch-musikalischen Bereich
- Leistungszertifikate (DELF, CertiLingua) und Wettbewerbe (Känguru, Jugend forscht, Mathematik-Olympiade)
- Wanderfahrtenkonzeption mit dem Schwerpunkt Skifreizeiten

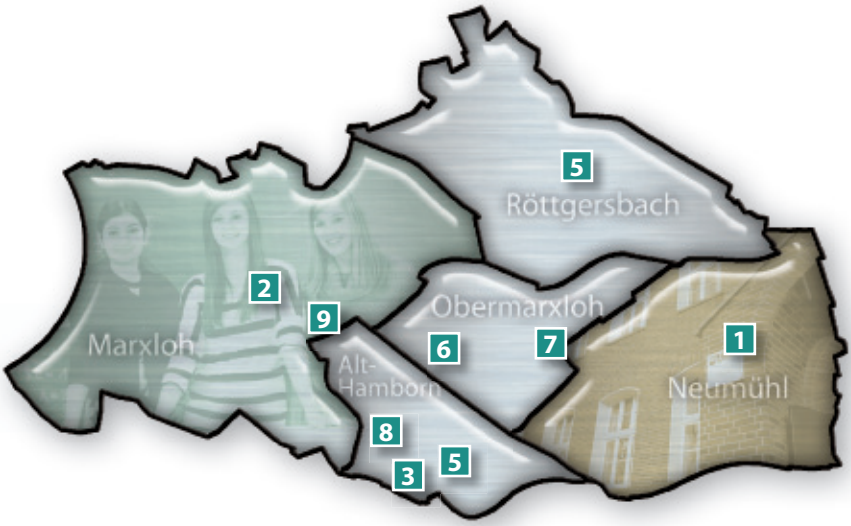

■ Legende Hamborn	
1	Gesamtschule Emschertal
2	Herbert-Grillo-Gesamtschule
3	Gottfried-Wilhelm-Leibniz-Gesamtschule
4	Anne-Frank-Schule
5	Comenius-Schule
6	August-Thyssen-Realschule
7	Realschule Duisburg-Hamborn II
8	Abtei-Gymnasium
9	Elly-Heuss-Knapp-Gymnasium

Gesamtschule Emschertal

Albert-Einstein-Straße 11, 47167 Duisburg (Sek. I), Kampstraße 23, 47166 Duisburg (Sek. II)

Telefon: 0203/995670
Telefax: 0203/9956722
E-Mail: gen@du.nw.schule.de
Internet: www.gesamtschule-emschertal.de
Schulleiter: Herr Hönig
Schülerzahl: 950
Anzahl der möglichen Eingangsklassen: bis zu 4

Ganztagsschule

▸ Fremdsprachenfolge:

- Englisch ab Kl. 5
- Französisch ab Kl. 6
- Latein und Türkisch ab Kl. 8
- Spanisch ab Kl. 11, Ergänzungsunterricht in Polnisch, Russisch und Türkisch

▸ Schwerpunkte des Schulprogramms:

Die Schule ist eine Stadtteilschule mit den Schwerpunkten selbstständigen, kooperativen und sozialen Lernens mit dem Ziel, alle Schülerinnen und Schüler zu den individuell bestmöglichen Schulabschlüssen einschließlich des Abiturs nach 9 Jahren zu führen und sie zur aktiven, eigenverantwortlichen Teilnahme an der Gesellschaft zu erziehen.

▸ Schulportrait:

Wesentliche Bausteine unseres Schulprofils bestehen aus einer besonderen Sprach- und Leseförderung in den Jg. 5 und 6, dem naturwissenschaftlichen Angebot einschließlich LK-Chemie in der S II, der gezielten Berufsorientierung in den Jg. 8–10 (Berufswahlpass) in Zusammenarbeit mit außerschulischen Partnern, der Förderung verantwortlichen Handelns durch teambildende Angebote und Projekte zur Studien-/Berufsorientierung.

Herbert-Grillo-Gesamtschule

Diesterwegstraße 6, 47169 Duisburg (Marxloh)

Telefon: 0203/544230
Telefax: 0203/5442316
E-Mail: Herbert-Grillo-Gesamtschule@stadt-duisburg.de
Internet: www.hgg-du.de
Schulleiterin: Frau Schichtel-Winkler
Schülerzahl: 640
Anzahl der möglichen Eingangsklassen: bis zu 4

Ganztagsschule

▸ Fremdsprachenfolge:
- Englisch ab Kl. 5
- Französisch ab Kl. 6
- Türkisch ab Kl. 8

▸ Schwerpunkte des Schulprogramms:
- individuelle Berufswahlvorbereitung mit Berufspraktika in den Klassen 9 und 10 unter Beteiligung verschiedener Kooperationspartner aus der Wirtschaft
- eine gezielte Vorbereitung auf die Arbeit in der Oberstufe ab Klasse 8
- Förderunterricht und Hausaufgabenbetreuung

▸ Schulportrait:
Wir sind eine Schule im Stadtteil, ein Mittelpunkt des Lebens für unsere Schülerinnen und Schüler. Als Ganztagsschule bieten wir in der Mensa täglich ein Mittagessen, in den Arbeitsgemeinschaften gibt es vielfältige Möglichkeiten: Tanz, Musik, Theater, Taekwondo, Computer, Technik, Mofakurs, Sanitäterausbildung u. v. m. Wir sind Vertreter klarer Ziele und achten auf Erziehung, Respekt und Höflichkeit. Bei Schwierigkeiten lassen wir niemanden allein. Hier arbeiten wir engagiert mit Lehrern, Sozialpädagogen und Eltern zusammen.

Gottfried-Wilhelm-Leibniz-Gesamtschule

Hamborner Straße 274–278, 47166 Duisburg (Albteilung B)
Hotterlmannstraße, 47166 Duisburg (Abteilung A)

Telefon: 0203/283 5522
Telefax: 0203/283 5445
E-Mail: info@leibnizgesamtschule.de
Internet: www.leibnizgesamtschule.de
Schulleiter: Herr Roth
Schülerzahl: 1180
Anzahl der möglichen Eingangsklassen: bis zu 6

Ganztagsschule

▸ Fremdsprachenfolge:
- Englisch ab Klasse 5
- Französisch und Türkisch ab Klasse 6
- Latein ab Klasse 8
- Spanisch ab Klasse 11

▸ Schwerpunkte des Schulprogramms:
Die pädagogischen Schwerpunkte liegen auf der Vermittlung von Grundwerten und Schlüsselqualifikationen einerseits und dem ganzheitlichen, kooperationsfördernden Lernen andererseits. Gemeinsames Ziel ist die Entwicklung der Schülerpersönlichkeit.

▸ Schulportrait:
Einen besonderen Schwerpunkt bilden in diesem Zusammenhang der Instrumentalunterricht, der Chor und Bläserprojekte.
In den Klassen 9, 10 und 12 finden Projekte zur Berufsorientierung und Studienvorbereitung sowie eine Studienfahrt nach England statt. In den Jahrgängen 9 und 10 werden als neue Fächer „Bürotechnik“ und „Computeranwendung“ angeboten.

Anne-Frank-Schule

Obere Holtener Straße 42, 47167 Duisburg (Röttgersbach)

Telefon: 0203/590000
Telefax: 0203/50389002
E-Mail: GHS.AnneFrankSchule@stadt-duisburg.de
Internet: www.anne-frank-schule-duisburg.de
Schulleiterin: Frau Peters
Schülerzahl: 310
Anzahl der möglichen Eingangsklassen: bis zu 2

Hinweis: Die Schule soll, vorbehaltlich des entsprechenden Ratsbeschlusses, ab dem Schuljahr 2012/2013 sukzessive aufgelöst werden. Anmeldungen zur Klasse 5 werden dann nicht mehr möglich sein.

▸ Fremdsprachenfolge:
- Englisch

▸ Schwerpunkte des Schulprogramms:
- gemeinsamer Unterricht behinderter und nichtbehinderter Kinder
- differenziertes Förderkonzept in Deutsch und Mathematik
- Verminderung des Sitzenbleibens durch Teilnahme an der Initiative „Komm mit“
- Betriebspraktika in den Klassen 8, 9 und 10 Typ B
- Jahrespraktikum Klasse 10 Typ A
- Projekt „Die zweite Chance“ mit der Duisburger Werkkiste
- Projekt „Alt trifft Jung mit dem Altenheim Aachener Straße

▸ Schulportrait:
Soziales Lernen findet in kleinen überschaubaren Klassen mit starker Anbindung an die Klassenlehrerinnen und Klassenlehrer statt.

Comenius-Schule

Reichenberger Straße 19 a
47166 Duisburg (Alt-Hamborn)

Telefon: 0203/3173432
Telefax: 0203/3173433
E-Mail: GHS.ComeniusSchule@stadt-duisburg.de
Internet: www.comenius-schule-duisburg.de
Schulleiterin: Frau Rennings
Schülerzahl: 377
Anzahl der möglichen Eingangsklassen: bis zu 3

Ganztagsschule

▸ Fremdsprachenfolge:
- Englisch

▸ Schwerpunkte des Schulprogramms:
- Ganztag
- Sprachförderung in den Klassen 5/6
- Sozialpraktikum
- Berufsorientierung ab Jahrgang 8
- Langzeitpraktika

▸ Schulportrait:
Die Schule ist so organisiert, dass die Bindung an die Klassenlehrer im Vordergrund steht. Oberstes Ziel ist der respektvolle Umgang aller miteinander. In allem Unterricht geht es darum, auch den schwachen Schüler stark zu machen. Differenzierte Förderkonzepte unterstützen unsere Schülerinnen und Schüler, ein breites AG-Angebot entfaltet ihre Interessen. Für die oberen Jahrgänge ist die Berufseinstiegsbegleitung etabliert und es wird mit außerschulischen Partnern kooperiert. Regelmäßig erscheint ein „Jahrbuch", in dem die Schule alle Eltern, alle Schülerinnen und Schüler über die pädagogische Arbeit und alle wichtigen Anlässe des Schullebens informiert. Die langjährige Partnerschaft zu einer polnischen Schule ist ein Schwerpunkt des Schulprogramms. Die Schule vermittelt die Abschlüsse: Hauptschulabschluss nach Klasse 9, Klasse 10 und den Mittleren Schulabschluss auch mit Berechtigung zum Besuch der gymnasialen Oberstufe.

August-Thyssen-Realschule

August-Thyssen-Straße 43
47166 Duisburg (Obermarxloh)

Telefon: 0203/283 5433
Telefax: 0203/283 5326
E-Mail: augustthyssen.realschule@stadt-duisburg.de
Internet: www.august-thyssen-realschule.info
Schulleiter: Herr Leyendecker
Schülerzahl: 480
Anzahl der möglichen Eingangsklassen: bis zu 3

Ganztagsschule

▸ Fremdsprachenfolge:
- Englisch
- Französisch

▸ Schwerpunkte des Schulprogramms:
- Sprachförderung
- Informatik
- Technik

▸ Schulportrait:
Die Schule liegt im Schulzentrum Duisburg-Nord. Im Interesse einer guten Berufsorientierung und einer qualifizierten Berufswahlentscheidung existiert seit Jahren eine enge Zusammenarbeit mit den umliegenden Berufskollegs. Zudem werden in den Klassen 9 und 10 je zwei Schülerbetriebspraktika durchgeführt. In der Erprobungsstufe liegt der Schwerpunkt auf der Förderung der deutschen Sprache. In den Jahrgangsstufen 9 und 10 nehmen alle Schülerinnen und Schüler im Rahmen des Ergänzungsunterrichts an Forder- und Förderkursen in den Hauptfächern teil.
Die August-Thyssen-Realschule ist bis Klasse 6 eine Ganztagsschule.

Realschule Duisburg Hamborn II

Kalthoffstraße 50, 47166 Duisburg

Telefon: 0203/4797902
Telefax: 0203/4797903
E-Mail: home@rsh2.de
Internet: www.rsh2.de
Schulleiter: Herr Heimbach
Schülerzahl: 570
Anzahl der möglichen Eingangsklassen: bis zu 3

▸ Fremdsprachenfolge:

- Englisch ab Klasse 5
- Französisch ab Klasse 6
- Im AG-Bereich zzt.: Italienisch und Japanisch

▸ Schwerpunkte des Schulprogramms:

u. a.

- Maßnahmen zur Steigerung von Lese-, Rechtschreib- und Sprachkompetenzen. In Klasse 5 und 6 erhalten die Schülerinnen und Schüler jeweils sechs Wochenstunden Deutsch , Englisch und Mathematik.
- Bereits ab Klasse 5 erhalten die Schülerinnen und Schüler Informatikunterricht. Zudem werden seit dem Schuljahr 2009/2010 ab Klasse 5 zusätzlich Laptop-Klassen eingerichtet.
- intensive Berufswahlvorbereitung ebenfalls ab Klasse 5
- tägliche Nachmittagsbetreuung bis 15.30 Uhr

Abtei-Gymnasium

An der Abtei 10, 47166 Duisburg (Alt-Hamborn)

privates Gymnasium des Bistums Essen

Telefon: 0203/555940
Telefax: 0203/5559432
E-Mail: info@abtei-gymnasium.de
Internet: www.abtei-gymnasium.de
Schulleiter: Herr Regenbrecht
Schülerzahl: 950
Anzahl der möglichen Eingangsklassen: bis zu 4

Ganztagsschule

▸ Fremdsprachenfolge:

- Englisch ab Klasse 5
- Latein/Französisch ab Klasse 6
- Französisch/Latein ab Klasse 8
- Spanisch ab Klasse 10

▸ Schwerpunkte des Schulprogramms:

- katholische Schule in freier Trägerschaft des Bistums Essen
- Europaschule in NRW
- bilingualer Zweig Englisch ab Klasse 5
- weitere Schwerpunkte in den Naturwissenschaften
- gebundene Ganztagsschule
- offene Ganztagsangebote „Bildung und Betreuung“ bis 16.00 Uhr
- Kooperation mit einem Träger der freien Jugendhilfe

▸ Schulportrait:

Als Schule in freier Trägerschaft orientieren sich unser pädagogisches Selbstverständnis und unser alltägliches Handeln an christlichen Grundüberzeugungen. Umfassende Bildung als Einheit von Wissen und Wollen ist unser Ziel. Gymnasiale Standards, ein achtsamer Umgang miteinander und das Engagement aller Beteiligten bieten dafür den Handlungsrahmen.

Elly-Heuss-Knapp-Gymnasium

Am Grillopark 24, 47169 Duisburg (Marxloh)

Telefon: 0203/544390
Telefax: 0203/5443939
E-Mail: EllyHeussKnapp.Gymnasium@stadt-duisburg.de
Internet: www.ehkg-du.de
Schulleiter: Herr Peller
Schülerzahl: 950
Anzahl der möglichen Eingangsklassen: bis zu 4

Ganztagsschule

▸ Fremdsprachenfolge:
- ab 5 Englisch
- ab 6 Französisch und Latein
- 8 Französisch und Latein
- 10 Französisch, Latein, Italienisch, Spanisch und Japanisch

▸ Schwerpunkte des Schulprogramms:
- bilinguales, naturwissenschaftliches und gestalterisches Profil
- Förderung individueller Begabungen
- Förderung von Methoden- und Medienkompetenz durch Methodentage und Computerführerschein für alle Schülerinnen und Schüler
- Standortschule des Landesprogramms „Zukunft durch Innovation“
- naturwissenschaftlich-technisches Zentrum

▸ Schulportrait:
- Hausaufgabenbetreuung und individuelles Förderprogramm
- modernes Selbstlernzentrum, geöffnet 08.00 bis 16.00 Uhr
- in der Sek II Leistungskursangebot in: Deutsch, Englisch, Kunst, Mathematik, Biologie, Physik, Chemie, Erdkunde, Geschichte, Pädagogik, Psychologie
- Arbeitsgemeinschaften: u. a. Naturwissenschaften, Theater, Netzwerk-AG, Technik, Tanz, Basketball, Bogenschießen, Chor, Big-Band, Business-English, Sanitäter-Ausbildung

■ Legende Meiderich/Beeck	
1	Gesamtschule Meiderich
2	Theodor-König-Gesamtschule
3	Heinrich-Böll-Schule
4	Gustav-Stresemann-Realschule
5	Max-Planck-Gymnasium

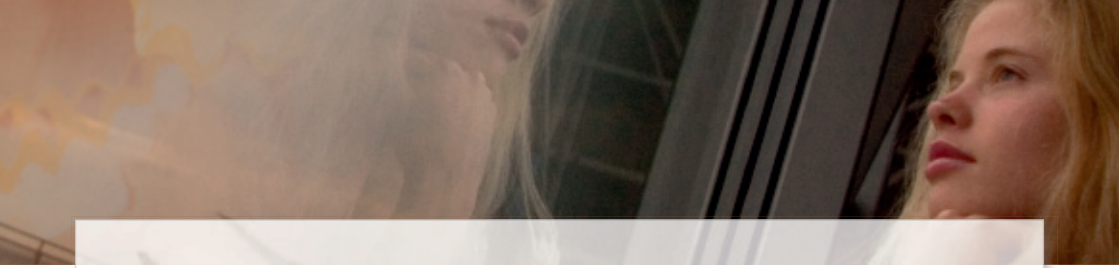

Gesamtschule Meiderich

Westender Straße 30, 47138 Duisburg (Mittelmeiderich)

Telefon: 0203/283 7626
Telefax: 0203/283 7734
E-Mail: 189261@schule.nrw.de
Internet: www.gsm-duisburg.de
Schulleiter: Herr Beckmann
Schülerzahl: 1320
Anzahl der möglichen Eingangsklassen: bis zu 6

Ganztagsschule

▸ Fremdsprachenfolge:
- Englisch ab Klasse 5
- Französisch, Türkisch ab Klasse 6
- Latein ab Klasse 8
- Spanisch ab Klasse 11

▸ Schwerpunkte des Schulprogramms:
- Ganztagsschule mit Förderunterricht und Hausaufgabenbetreuung
- Arbeitsgemeinschaften, Neigungsklassen ab Klasse 5 (Naturwissenschaftsklasse, Sprachklasse Englisch, Deutsch, Musikklasse, Informatikklasse, Leistungsklasse Sport)
- Oberstufe: breites Kursangebot, Leistungskurse D, E, M, BI, CH, PHY (Koop), GE, EK

▸ Schulportrait:
Schule im Stadtteil, Partner AKSUS, Ingenhammshof, MSV, pädagogische Schwerpunkte Sprachförderung, Naturwissenschaften, Informatik, Begabtenförderung, Gütesiegel individuelle Förderung, Berufsorientierungskonzept Kl. 8–10, 12, Partner aus der Wirtschaft, Schulpartnerschaften GB, NL

Theodor-König-Gesamtschule

Möhlenkampstraße 10, 47139 Duisburg (Beeck)

Telefon: 0203/5797390
Telefax: 0203/57973937
E-Mail: tkg@du.nw.schule.de
Internet: www.tkg-duisburg.de
Schulleiter: Herr Winkelmann
Schülerzahl: 900
Anzahl der möglichen Eingangsklassen: bis zu 4

Ganztagsschule

▸ Fremdsprachenfolge:
- ab Klasse 5: Englisch
- ab Klasse 6: Französisch (wählbar)
- ab Klasse 8: Türkisch (wählbar)
- ab Klasse 11: Spanisch (wählbar), Französisch, Türkisch (fortgeführt)

▸ Schwerpunkte des Schulprogramms:
- intensive Deutschförderung
- Einbindung kooperativer Unterrichtsformen in den Unterricht
- Methodenkonzept
- Ganztagsangebote
- gestuftes Konzept zur Berufswahlorientierung in der S I und S II
- Betriebspraktika in den Jahrgangsstufen 8, 9, 10, 12
- individuelle Betreuung in der Oberstufe
- umfassendes Medienkonzept mit Unterrichtseinheiten in Tastaturlehre, Tabellenkalkulation, Textverarbeitung, PowerPoint
- vielfältige Kooperationen mit Nachbarschulen sowie der Kreishandwerkerschaft und der Universität Duisburg-Essen

▸ Schulportrait:
Die Schule ist mit dem Gütesiegel „Individuelle Förerung“ ausgezeichnet. Sie ist Mitglied im Kooperationsnetzwerk „Schulen im Team“ und UNESCO-Projektschule.

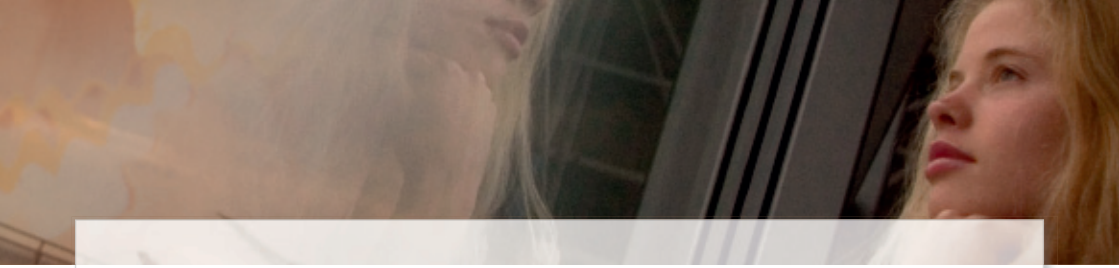

Heinrich-Böll-Schule

Gartsträucherstraße 54, 47137 Duisburg (Untermeiderich)

Telefon: 0203/4494811
Telefax: 0203/435746
E-Mail: 136694@schule.nrw.de
Internet: www.du.nw.schule.de/hbs/
Schulleiter: Herr Gith
Schülerzahl: 360
Anzahl der möglichen Eingangsklassen: bis zu 3

▸ Fremdsprachenfolge:
An der Heinrich-Böll-Schule wird ab Klasse 5 Englisch unterrichtet.

▸ Schwerpunkte des Schulprogramms:
- Sprachförderung in den Klassen 5 und 6
- Projekt „Das Lernen lernen“ in den Jahrgängen 5 bis 7
- Berufswahlvorbereitung ab Klasse 7
- intensive Vorbereitung auf den Übergang Schule – Beruf in den Jahrgängen 9 und 10

▸ Schulportrait:
Die Schule ist im Stadtteil Untermeiderich verankert, die Schülerinnen und Schüler kommen mittlerweile aber auch aus ganz Meiderich, aus Laar, Beeck und Teilen von Hamborn.
Nach Unterrichtsschluss werden im Rahmen des Programms „Geld oder Stelle“ umfangreiche und vielseitige Betreuungsangebote bis weit in den Nachmittag hinein gemacht.

Gustav-Stresemann-Realschule

Weststraße 40, 47139 Duisburg (Beeck)

Telefon: 0203/460000
Telefax: 0203/468345
E-Mail: gustav-stresemann-rs@web.de
Internet: www.gustav-stresemann-realschule.de
Schulleiter: Herr Klöckner
Schülerzahl: 504
Anzahl der möglichen Eingangsklassen: bis zu 4

▸ **Fremdsprachenfolge:**

- Englisch, Französisch ab Klasse 6

▸ **Schwerpunkte des Schulprogramms:**

- Unterrichtsschwerpunkte sind Sprachen, Naturwissenschaften, Informatik, Sport, Musik und Kunst.
- Fördermaßnahmen zur Steigerung der Leistungskompetenz in kleinen Lerngruppen, Differenzierungsgruppen und Fördergruppen.
- Jahrgangsstufen-Projekte (Lernen lernen Jg. 5/6, Sportwoche/Skifahrt Jg. 7, Betriebspraktikum Jg. 8 und Jg. 9, Berufsorientierung Jg. 9/10) und Sport-AGs.
- Förderung der sozialen Kompetenz durch Unterrichtsprojekte, z. B. Lions-Quest, soziales Praktikum, Streitschlichter.

▸ **Schulportrait:**

Die Schule versteht sich als Stadtteilschule. Schwerpunkte der pädagogischen Arbeit liegen entsprechend dem Motto des Schulprogramms „Lernend in die Zukunft".

Max-Planck-Gymnasium

Werner-Wild-Straße 12,
47137 Duisburg (Mittelmeiderich)

Telefon: 0203/449920
Telefax: 0203/4499229
E-Mail: 164665@schule.nrw.de
Internet: www.du.nw.schule.de/mpg
Schulleiter: Herr Stalleicken
Schülerzahl: 1031
Anzahl der möglichen Eingangsklassen: bis zu 5

▸ Fremdsprachenfolge:
- Englisch ab Klasse 5
- Latein und Französisch ab Klasse 6 und 8
- Französisch, Spanisch und Chinesisch ab der EF (10)

▸ Schwerpunkte des Schulprogramms:
- Förderung in Mathematik (Kl. 7–9), Deutsch, Fremdsprachen (Kl. 5 u. 6)
- Nachmittags-Hausaufgabenbetreuung u. Begabtenförderung
- Nachhilfe „Schüler helfen Schülern“
- Selbstlernzentrum (Internet u. Intranet)
- intensive Berufswahlvorbereitung und -beratung (Kl. 9 + 11–13)
- Profilklassen: NW-Klasse (Experimentalunterricht), Bläserklasse, Theater-Klasse (sprachl.-lit.-künstl. Schwerpunkt), Laptop-Klasse

▸ Schulportrait:
- Kooperation mit TKS, Telekom Stiftung, Uni Duisburg-Essen, Gesamthochschule Gelsenkirchen
- zahlreiche AGs (z. B.: Schulsanitäter, Tanz, English-Club, Tier-AG)
- bilinguale Module in 6 Sachfächern aller Jahrgangsstufen
- Austausch mit Schulen in Frankreich und Polen, Schulpartnerschaft mit der Foreign Languages School in Wuhan/China
- Comenius-Projekte
- Das MPG ist MINT-EC-Schule. LKs in Koop.: Sport, Kunst, Chemie, SW

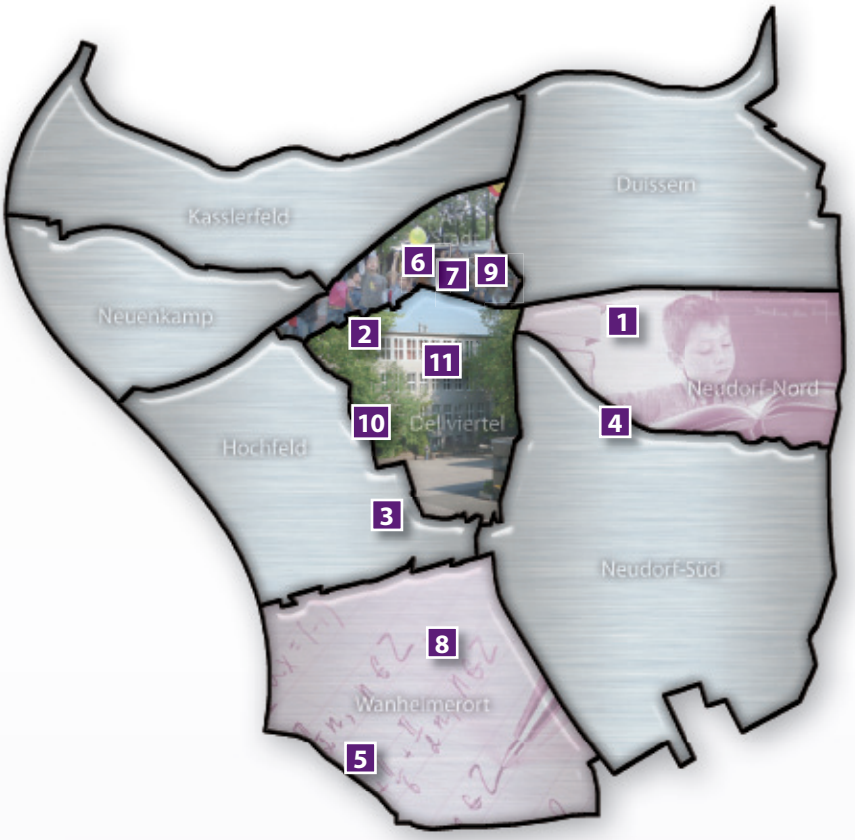

■ Legende Mitte			
1	Gesamtschule Duisburg-Mitte	7	Karl-Lehr-Realschule
2	Gesamtschule Globus am Dellplatz	8	Landfermann-Gymnasium
3	Emil-Rentmeister-Schule	9	Mercator-Gymnasium
4	Gemeinschaftshauptschule Gneisenaustraße	10	Steinbart-Gymnasium
5	Gemeinschaftshauptschule Hitzestraße	11	St.-Hildegardis-Gymnasium
6	Gustav-Heinemann-Realschule		

Gesamtschule DU-Mitte

Pappenstraße 49, 47057 Duisburg (Neudorf)
Falkstraße 44, 47058 Duisburg (Duissern)

Gesamtschule Duisburg-Mitte

Telefon: 0203/283 4914
Telefax: 0203/283 4920
E-Mail: Gesamtschule.Mitte@stadt-duisburg.de
Internet: www.gesamtschule-duisburg-mitte.de
Schulleiter: Herr Wardemann
Schülerzahl: 1292
Anzahl der möglichen Eingangsklassen: bis zu 6

Ganztagsschule

▸ Fremdsprachenfolge:
- Englisch ab Klasse 5
- Französisch und Türkisch ab Klasse 6
- Latein ab Klasse 8
- Spanisch ab Klasse 11

▸ Schwerpunkte des Schulprogramms:
- erweiterte und vertiefte musikalische Erziehung (Musikklassen)
- Berufs- und Lebensplanung (Hinführung zur Wirtschafts- und Arbeitswelt)
- Lernen mit neuen Medien
- kooperatives Lernen und individuelle Förderung

▸ Schulportrait:
- Schule mit voll ausgebautem Ganztagsbereich (Arbeitsgemeinschaften, Hausaufgabenbetreuung)
- Einsatz neuer Medien im Unterricht (EDV, Internet)
- Förderkurse und Hausaufgabenbetreuung in Deutsch, Englisch, Mathematik
- Schulpartnerschaften mit Schulen in England, Frankreich und Spanien
- differenzierte Berufswahlvorbereitung/Kooperation mit den Stadtwerken Duisburg, der Deutschen Bahn AG und duisport
- LK-Bereich: Kooperation mit den Innenstadt-Gymnasien, u. a. Angebot im Fach Informatik

Gesamtschule Globus am Dellplatz

Gottfried-Könzgen-Straße 3, 47051 Duisburg (Dellviertel)

Telefon: 0203/286490
Telefax: 0203/2864930
E-Mail: 193252@schule.nrw.de
Internet: www.du.nw.schule.de/globus
Schulleiter: Herr Schoppengerd
Schülerzahl: 654
Anzahl der möglichen Eingangsklassen: bis zu 2

Ganztagsschule

▸ Fremdsprachenfolge:

- Englisch
- Französisch
- Türkisch

▸ Schwerpunkte des Schulprogramms:

Wir, die Gesamtschule Globus am Dellplatz, sind eine kleine vierzügige Gesamtschule in Duisburg, zentral am Dellplatz gelegen, 1996 gegründet.
Mit unserem Namen GLOBUS verbinden wir ein klar umrissenes Schulprogramm, globales und weltoffenes Lernen – Schülerinnen und Schüler aus über 35 Ländern der Erde besuchen unsere Schule – sowie eine nachhaltige Umweltbildung.
Wir kooperieren in der Oberstufe mit der Gesamtschule Meiderich.

Emil-Rentmeister-Schule

Gitschiner Straße 107, 47053 Duisburg (Hochfeld)

Telefon: 0203/63122
Telefax: 0203/6692756
E-Mail: GHS.EmilRentmeisterSchule@stadt-duisburg.de
Schulleiterin: Frau Ernst
Schülerzahl: 230
Anzahl der möglichen Eingangsklassen: bis zu 2

Ganztagsschule

Hinweis: Die Schule soll, vorbehaltlich des entsprechenden Ratsbeschlusses, ab dem Schuljahr 2012/2013 sukzessive aufgelöst werden. Anmeldungen zur Klasse 5 werden dann nicht mehr möglich sein.

▸ Fremdsprachenfolge:
- Englisch

▸ Schwerpunkte des Schulprogramms:
- Ausbau des Ganztags mit dem Ziel der besseren Vernetzung im Stadtteil
- Weiterentwicklung des gemeinsamen Unterrichts mit dem Ziel der individuellen und ganzheitlichen Förderung aller Schüler und Schülerinnen

▸ Schulportrait:
Teams von Hauptschullehrern und Sonderpädagogen unterrichten Schülerinnen und Schüler mit und ohne sonderpädagogischen Förderbedarf in integrativen Lerngruppen. Individuelle Lernbegleitung wird durch gezielte Maßnahmen zum sozialen Lernen und zur Persönlichkeitsbildung ergänzt.
Dies geschieht in partnerschaftlicher Zusammenarbeit von Eltern, Jugendlichen und Lehrpersonal.
Für die Beratung von Eltern und Schüler(inne)n steht ein Schulsozialarbeiter zur Verfügung.

Gemeinschaftshauptschule Gneisenaustraße

Gneisenaustraße 251, 47057 Duisburg (Neudorf)

Telefon: 0203/352123
Telefax: 0203/3630710
E-Mail: GHS.Gneisenaustr@stadt-duisburg.de
Internet: www.du.nw.schule.de/hsgnei
Schulleiterin: Frau Freyer
Schülerzahl: 281
Anzahl der möglichen Eingangsklassen: bis zu 3

▸ Fremdsprachenfolge:
- Englisch

▸ Schwerpunkte des Schulprogramms:
- besondere Konzepte zur Berufswahlvorbereitung
- Gestaltung des Schullebens
- gemeinsamer Unterricht (Integrationsklassen)
- besondere Konzepte zur Sport- und Gesundheitserziehung

▸ Schulportrait:
- „Wir kümmern uns“ – Teamarbeit in Jahrangsstufen
- verlässliche Nahmittagsbetreuung an 4 Tagen bis 16.00 Uhr

Gemeinschaftshauptschule Hitzestraße

Hitzestraße 23–25, 47055 Duisburg (Wanheimerort)

Telefon: 0203/777527
Telefax: 0203/735650
E-Mail: GHS.Hitzestr@stadt-duisburg.de
Internet: www.ghs-hitzestrasse.de
Schulleiter: Frau Wintgens
Schülerzahl: 324
Anzahl der möglichen Eingangsklassen: bis zu 2

▸ Fremdsprachenfolge:
- Englisch ab Klasse 5

▸ Schwerpunkte des Schulprogramms:
Durch ein konsequentes Erziehungskonzept wird die Förderung der Eigenverantwortlichkeit betrieben. Wir legen großen Wert auf die Vermittlung von Werten und arbeiten gewaltpräventiv. In den Klassen 8–10 findet eine intensive und individuelle Berufswahlvorbereitung in Kooperation mit dem Arbeitsamt und örtlichen Betrieben statt.

▸ Schulportrait:
Die Schule liegt im Duisburger Süden und wird zurzeit von 321 Schülern und Schülerinnen aus den Stadtteilen Mitte und Süd besucht. Der Anteil der Schüler mit Migrationshintergrund liegt bei ca. 35 Prozent.
Die Schüler werden intensiv betreut und beraten durch Klassenlehrerteams, Schulsozialarbeiterin und Beratungslehrer. Im Nachmittagsbereich bieten wir AGs und eine verlässliche Betreuung über Mittag an.

Gustav-Heinemann-Realschule

Landgerichtsstraße 17, 47051 Duisburg (Altstadt)

Telefon: 0203/283 4598
Telefax: 0203/283 4206
E-Mail: 158744@schule.nrw.de
Internet: www.ghrs-duisburg.de
Schulleiter: Herr Sander
Schülerzahl: 660
Anzahl der möglichen Eingangsklassen: bis zu 4

▸ Fremdsprachenfolge:
- Englisch
- Französisch

▸ Schwerpunkte des Schulprogramms:
- Werteerziehung
- Methodenkompetenz

▸ Schulportrait:
Werteerziehung, vertiefte Berufswahlorientierung und Methodenkompetenz bilden Schwerpunkte der Bildungs- und Erziehungsarbeit. Ein differenziertes Angebot im Ergänzungsunterricht dient der individuellen Förderung. Streitschlichtung und Maßnahmen zur Gewaltprävention fördern die Sozialkompetenz der Schülerinnen und Schüler. Im Wahlpflichtunterricht gibt es vielfältige Möglichkeiten der Schwerpunktbildung in Sozialwissenschaften, Naturwissenschaften und Technik oder mit der Fortsetzung der zweiten Fremdsprache. Intensive Beratung und enger Kontakt zwischen Schule und Eltern prägen ein offenes und kooperatives Schulklima. Darüber hinaus gibt es ein vielfältiges Angebot pädagogischer Übermittagbetreuung.

Karl-Lehr-Realschule

Wacholderstraße 12, 47055 Duisburg (Wanheimerort)

Telefon: 0203/93188911
Telefax: 0203/93188910
E-Mail: klrs@klrs.de
Internet: www.klrs.de
Schulleiter: Herr Claußen
Schülerzahl: 569
Anzahl der möglichen Eingangsklassen: bis zu 4

▸ Fremdsprachenfolge:
- ab Klasse 5 Englisch
- ab Klasse 6 Französisch
- ab Klasse 7 wählbar als FS-Kurs

▸ Schwerpunkte des Schulprogramms:
Mosaiksteine des Schulprogramms der KLRS sind:
- gelebte Schulgemeinde
- Medienkonzept
- Projekte
- Beratung
- Berufswahlvorbereitung
- Kooperation (Homepage: www.klrs.de)

▸ Schulportrait:
Die drei- bis vierzügige Schule liegt in unmittelbarer Nähe zum Sportpark Wedau, was ein umfangreiches Sportangebot wie Eislaufen und Wasserski ermöglicht. In der komplett vernetzten Schule werden alle Schüler ab Klasse 5 in den neuen Medien geschult. Kurs- und Klassenfahrten – auch ins schuleigene Schullandheim in Hollerath – gehören auch ins Schulprofil. Die Berufswahlvorbereitung wird an der KLRS großgeschrieben. Methodentraining und soziales Lernen bilden ab Klasse 5 Schwerpunkte der Bildungs- und Erziehungsarbeit.

Landfermann-Gymnasium

Mainstraße 10, 47051 Duisburg (Altstadt)

Telefon: 0203/363540
Telefax: 0203/3635425
E-Mail: Landfermanngym@aol.com
Internet: www.landfermann.de
Schulleiter: Herr Kleinschnellenkamp
Schülerzahl: 1300
Anzahl der möglichen Eingangsklassen: bis zu 5

▸ Fremdsprachenfolge:

- Englisch/Latein ab Klasse 5
- Französisch/Latein ab Klasse 6
- Spanisch ab Klasse 8

▸ Schulportrait:

Da das Landfermann-Gymnasium Europaschule ist, liegt der Schwerpunkt auf dem sprachlichen Bereich und dem Austausch mit anderen Ländern, z. B. China, Brasilien und Amerika. Schüler des Landfermann-Gymnasiums nehmen regelmäßig am Bundeswettbewerb Fremdsprachen teil, lernen neben Latein Französisch, Spanisch auch Griechisch, Portugiesisch, Chinesisch und Japanisch und haben die Möglichkeit, das CertiLingua Excellenzlabel zu erwerben.

Mercator-Gymnasium

Musfeldstraße 152, 47053 Duisburg (Dellviertel)

Telefon: 0203/283 7960
Telefax: 0203/283 7966
E-Mail: mercator-gymnasium@stadt-duisburg.de
Internet: www.mercator-gymnasium.de
Schulleiterin: Frau Boden
Schülerzahl: 900
Anzahl der möglichen Eingangsklassen: bis zu 3

▸ Fremdsprachenfolge:

- Englisch ab Klasse 5
- Französisch/Latein ab 6/8 sowie in der S II (hier auch Spanisch), bilinguale Unterrichtsmodule

▸ Schwerpunkte des Schulprogramms:

Angebot von Profilklassen (Naturwissenschaften oder künstlerische Gestaltung)/intensive Betreuung beim Schulübergang/Begabungsförderung/Lernoase inkl. Schülerbibliothek zum selbstständigen Arbeiten/Methoden- und Kommunikationstraining/Unterricht in Doppelstunden/Nachmittagsbetreuung/Förderung von Seiteneinsteigern in S II/Berufsorientierung/Kooperation mit den Stadtwerken/Internetpass/Streitschlichtung/Austausch mit Schulen in Frankreich und Russland

▸ Schulportrait:

- Leistungskurse (tws. in Kooperation):
  Deutsch, Englisch, Französisch, Kunst, Geschichte, Erdkunde, Pädagogik, Mathematik, Physik, Biologie, Chemie, Informatik und Sport
- AGs:
  Schülerzeitung, Musical, Bandprojekte, div. Sportangebote, Naturwissenschaften, Rechtskunde

Steinbart-Gymnasium

Realschulstraße 45, 47051 Duisburg (Dellviertel)

Telefon: 0203/485790
Telefax: 0203/48579222
E-Mail: info@steinbart-gymnasium.de
Internet: www.steinbart-gymnasium.de
Schulleiter: Herr Minnema

Schülerzahl: 1330
Anzahl der möglichen Eingangsklassen: bis zu 5

▸ Fremdsprachenfolge:
- Englisch ab Kl. 5
- Französisch ab Kl. 5, 6 und 8
- Latein ab Kl. 5, 6 und 8
- Spanisch ab Kl. 8, Japanisch ab Kl. 10 als abiturrelevante Kurse

▸ Schwerpunkte des Schulprogramms:
- Selbstständigkeit entwickeln – erleben – erweitern
- 70-Min.-Stunden

▸ Schulportrait:
- „Lernen lernen/Lions-Quest " in 5 , Hausaufgabenbetreuung für die Kl. 5 bis 8
- Basket-, Volley- und Flagfootball, Tanz, Internet, Begabtenförderung in Informatik, Mathematik, Sport, Fremdsprachen sind als AGs fester Angebotsbestandteil
- Schulpartnerschaften in Frankreich, Japan und Russland
- Leistungskursangebote: Deutsch, Englisch, Französisch, Kunst, Geschichte, Erdkunde, Erziehungswissenschaften, Mathematik, Physik, Biologie, Chemie, Informatik, Sport
- LK-Kooperation mit den Innenstadtschulen.
- Selbstlernzentrum, Neue Medien, Streitschlichtung, Talentzentrum und Partnerschule des Leistungssports, Mentoren für die 5er und 6er, Schülerzeitung, Begabtenförderung, Kooperationspartner aus Kultur und Wirtschaft, Sprachprüfungen (DELF, DELE), Jugend forscht

St.-Hildegardis-Gymnasium

Realschulstraße 11, 47051 Duisburg (Dellviertel)
privates Mädchengymnasium des Bistums Essen

Telefon: 0203/929750
Telefax: 0203/9297555
E-Mail: hildegardis@shg-duisburg.de
Internet: www.shg-duisburg.schulon.org
Schulleiter: Herr Dr. Oster
Schülerzahl: 740
Anzahl der möglichen Eingangsklassen: bis zu 4

Ganztagsschule

▸ Fremdsprachenfolge:
- Englisch ab Klasse 5
- Latein oder Französisch ab Klasse 6
- Latein oder Französisch ab Klasse 8
- Spanisch als neu einsetzende Fremdsprache in der Einführungsphase der Sek. II
- Japanisch und Hebräisch in Zusammenarbeit mit anderen Gymnasien

▸ Schwerpunkte des Schulprogramms:
Aus der christlichen Werteorientierung und der Leistungsorientierung gem. Richtlinien des Landes NRW leiten sich soziales Engagement und kooperative Grundeinstellungen im Miteinander und Füreinander innerhalb der Schulgemeinde und darüber hinaus ab.

▸ Schulportrait:
Die individuelle Förderung speziell für Mädchen wird außerunterrichtlich unterstützt durch Wettbewerbe, Arbeitsgemeinschaften verschiedener Art, Kooperationen mit außerschulischen Partnern sowie durch religiöse Aktivitäten, u. a. auch Sozialpraktika. Vom Schuljahr 2011/12 an beginnt der Ganztagsbetrieb von Klasse 5 an aufbauend bis Klasse 9.

Legende Süd	
1	Gesamtschule Süd
2	Gemeinschaftshauptschule Beim Knevelshof
3	Realschule Süd
4	Reinhard-und-Max-Mannesmann-Gymnasium

Gesamtschule DU-Süd

Großenbaumer Allee 168–174, 47269 Duisburg (Großenbaum)

Telefon: 0203/283 7044
Telefax: 0203/283 7046
E-Mail: geds@ge-duisburg-sued.de
Internet: www.ge-duisburg-sued.de
Schulleiter: Herr Wollny
Schülerzahl: 1250
Anzahl der möglichen Eingangsklassen: bis zu 6

Ganztagsschule

▸ Fremdsprachenfolge:
- Englisch ab Klasse 5
- Latein und Französisch ab Klasse 6 bis 10 bzw. 11
- Spanisch ab Klasse 8 und 11
- Französisch fortgeführt ab Klasse 11

▸ Schwerpunkte des Schulprogramms:
- Erziehung als zweites Grundprinzip unserer Arbeit
- individuelle Förderung
- Vorbereitung auf zentrale und teilzentrale Prüfungen
- Ganztag mit Freizeitangeboten und Silentium
- Gewaltfreiheit
- Lernen für Europa
- Berufs- und Lebensplanung
- umfassende Beratung

▸ Schulportrait:
Besondere Angebote sind:
- Team-Struktur auf Klassen- und Jahrgangsebene
- Betriebspraktika in Maidenhead (England), Kooperation mit Stadtwerken
- Energiesparschule
- Jugend forscht
- Kunst am Bau
- Schule mit Stadtteilbücherei und Schwimmbad
- eigene Küche

Gemeinschaftshauptschule Beim Knevelshof

Beim Knevelshof 21, 47249 Duisburg (Wanheim)

Telefon: 0203/708960
Telefax: 0203/791190
E-Mail: schulleitung@knevelshof.de
Internet: www.knevelshof.de
Schulleiter: Frau Kahlert
Schülerzahl: 251
Anzahl der möglichen Eingangsklassen: bis zu 2

Ganztagsschule

▸ Fremdsprachenfolge:
- Englisch

▸ Schwerpunkte des Schulprogramms:
- Miteinander leben und arbeiten
- Vorbereitung auf die Berufswelt durch Praktika in den Jahrgängen 8, 9 und 10, sowie begleitende Maßnahmen ab Jahrgang 7

▸ Schulportrait:
Die Schule ist eine erweiterte Ganztagshauptschule mit verpflichtendem Unterrichts- bzw. Betreuungsangebot von fünf Nachmittagen (Montag, Mittwoch, Donnerstag und Freitag bis jeweils 16.00 Uhr, Dienstag bis 15.00 Uhr). Die Schüler nehmen täglich in der Schulmensa eine warme Mittagsmahlzeit gemeinsam ein. Der Ausbau zur Ganztagsschule ist zwischenzeitlich bis zur Jahrgangsstufe 9 fortgeschritten, ab dem Schuljahr 2011/2012 wird die Schule vollständig zur Ganztagsschule ausgebaut sein.

Realschule Süd

Am Ziegelkamp 7, 47259 Duisburg (Huckingen)

Telefon: 0203/283 7283
Telefax: 0203/283 7215
E-Mail: Realschule.Sued@stadt-duisburg.de
Internet: www.rs-sued.de

Schulleiter: Herr Friede
Schülerzahl: 760
Anzahl der möglichen Eingangsklassen: bis zu 5

▸ **Fremdsprachenfolge:**

- ab Jahrgang 5 Englisch
- in Jahrgang 6 Französisch

  Danach besteht die Möglichkeit, Französisch als Wahlpflichtfach zu wählen.

▸ **Schwerpunkte des Schulprogramms:**

In der Klasse 5–7 Angebot einer Bläserklasse. In Klassen 5 und 6 Grundbildung Informatik, Förderung der Methodenkompetenz und des sozialen Lernens, Förderunterricht in kleinen Gruppen in den Fächern D, E und M sowie das Angebot einer fundierten Betreuung im Nachmittagsbereich.
In Klasse 7–10 Differenzierung in F, BI, IF, TC, SOWI und KU. In den Klassen 8/9 vertiefte Berufsorientierung. Nachmittags bieten wir vielfältige AGs an, z. B. Foto, Kanu, Technik, Sport, Chor, Musik, Mofa, Computer.

▸ **Schulportrait:**

siehe Homepage

Reinhard-und-Max-Mannesmann-Gymnasium – Europaschule

Am Ziegelkamp 13, 47259 Duisburg (Huckingen)

Telefon: 0203/283 7182
Telefax: 0203/283 7128
E-Mail: info@mannesmann-gymnasium.de
Internet: www.mannesmann-gymnasium.de
Schulleiterin: Frau Keens
Schülerzahl: 1331
Anzahl der möglichen Eingangsklassen: bis zu 5

Ganztagsschule

▸ Fremdsprachenfolge:
- ab Klasse 5: Englisch und Englisch bilingual
- ab Klasse 6: Französisch oder Latein
- ab Klasse 8: Spanisch
- ab Klasse 10: Italienisch

▸ Schwerpunkte des Schulprogramms:
- eine Vielzahl von Arbeitsgemeinschaften in unterschiedlichen schulischen Bereichen, Schulmannschaften Sport
- Teilnahme an Bundes- und Landeswettbewerben in den Fremdsprachen und „Jugend forscht“
- Schulpartnerschaften mit USA und Italien, Comeniusprojekte
- Schwerpunkt: Berufs- und Lebensplanung mit außerschulischen Partnern

▸ Schulportrait:
- bilingualer Zweig Englisch
- naturwissenschaftliche Profilklasse
- Ganztagsangebot mit Förderunterricht und Silentien
- zertifizierte Europaschule

Legende Homberg/Ruhrort/Baerl	
1	Erich-Kästner-Gesamtschule
2	Gesamtschule Ruhrort
3	Gemeinschaftshauptschule In den Haesen
4	Franz-Haniel-Gymnasium

Erich-Kästner-Gesamtschule

Ehrenstraße 87, 47198 Duisburg (Hochheide)
Feldstraße 20–22, 47198 Duisburg (Alt-Homberg)

Telefon: 02066/998960
Telefax: 02066/998988
E-Mail: post@erichkaestnergesamtschule.de
Internet: www.erichkaestnergesamtschule.de
Schulleiter: Herr Terjung
Schülerzahl: 1000
Anzahl der möglichen Eingangsklassen: bis zu 5

Ganztagsschule

▸ Fremdsprachenfolge:
- Englisch ab Klasse 5
- Französisch Klasse 6
- Latein Klasse 8
- Spanisch Klasse 11

▸ Schwerpunkte des Schulprogramms:
- rücksichtsvolles Zusammenleben (u. a. Streitschlichtung TimeOut-Programm)
- gutes Lernklima
  (u. a. „Päd. Dependance" für die Jahrg. 5/6, indiv. Sprachförderkonzept, Bläserorchester)
- zuverl. Ganztag mit breitem AG-Angebot, aktivierender Unterricht
  („Kooperatives Lernen", Medienkompetenz),
  Jugend forscht, Themenjahre, Englisch „Creative Writing" und Cambridge-Zertifikat
- Stadtteilschule (vernetzte Schule, Schulsozialarbeit, Partnerfirmen)
- Berufs- und Studienwahlberatung, Betriebspraktika, Uni-Trainees

▸ Schulportrait:
Schulpartnerschaften mit Schulen in Portsmouth (England), s'Hertogenbosch (Niederlande), Comenius-Projektschule mit Aranjuez (Spanien)

Aletta-Haniel-Gesamtschule

Karlstraße 25, 47119 Duisburg (Ruhrort)

Aletta-Haniel-Gesamtschule
INTERNATIONAL INNOVATIV INDIVIDUELL

Telefon: 0203/8009760
Telefax: 0203/8009770
E-Mail: info@aletta-haniel-gesamtschule.de
Internet: www.aletta-haniel-gesamtschule.de
Schulleiterin: Frau Klingen
Schülerzahl: 1010
Anzahl der möglichen Eingangsklassen: bis zu 4

Ganztagsschule

▸ Fremdsprachenfolge:
- Englisch ab Klasse 5
- Französisch
- Latein und Spanisch

▸ Schwerpunkte des Schulprogramms:
Sprachförderung in Jg. 5 und Jg. 6 mit 2 Deutschlehrern in einer Klasse, projekterweiterter Englischunterricht für sprachbegabte Schüler, Lernen lernen in Jg. 5 und Jg. 6, Streitschlichterprogramm, Präventionsprogramme, verlässlicher Ganztag

▸ Schulportrait:
Die Schule hat …
- das Gütesiegel Individuelle Förderung
- gutes Lernklima bestätigt durch Schulinspektion
- modernste Medienausstattung
- gute Verkehrsanbindung an fast alle Stadtteile
- eigene Musikschule „Musik für alle“ zum Erlernen eines Instruments,
- intensive Prüfungsvorbereitungen für die zentralen Prüfungen 10 und das Zentralabitur,
- Aletta-Haniel-Programm zur Verbesserung des Übergangs Schule – Beruf,
- vielfältiges Berufsorientierungsprogramm

Gemeinschaftshauptschule In den Haesen

In den Haesen 84, 47198 Duisburg (Alt-Homberg)

Haesenschule Homberg

Telefon: 02066/13308
Telefax: 02066/501382
E-Mail: GHS.IndenHaesen@stadt-duisburg.de
Internet: www.haesenschule.de
Schulleiter: Herr Weinberg
Schülerzahl: 180
Anzahl der möglichen Eingangsklassen: bis zu 3

▸ Fremdsprachenfolge:
- Englisch

▸ Schwerpunkte des Schulprogramms:
- Übergang Schule/Arbeitswelt
- Unterrichtlicher und außerunterrichtlicher Sport

▸ Schulportrait:
Die GHS In den Haesen arbeitet unter dem Leitbild: „Leben, arbeiten, lernen und erziehen in einem respektvollen, gewaltfreien und freundlichen Schulklima".
Die fachliche und pädagogische Arbeit an der GHS In den Haesen zeichnet sich aus durch:
- kleine Klassen
- individuelle Förderung
- Streitschlichterprojekt
- tägliche Hausaufgabenhilfe
- Ganztagsbetreuung im Schülerclub
- Berufswahlvorbereitung mit zwei Betriebspraktika
- Förderprogramm „Erwachsen werden"
- Suchtprophylaxeprojekt

Franz-Haniel-Gymnasium

Wilhelmstraße 25,
47198 Duisburg (Alt-Homberg)

Telefon: 02066/20350
Telefax: 02066/203535
E-Mail: fhg@fhg-du.de
Internet: www.franz-haniel-gymnasium.de
Schulleiter: Herr Thummes
Schülerzahl: 1017
Anzahl der möglichen Eingangsklassen: bis zu 5

Fremdsprachenfolge:

- Englisch ab 5
- Französisch und Latein ab 6 und 8
- Spanisch mit Beginn der Oberstufe

Schwerpunkte des Schulprogramms:

- 70-Minuten-Stunden
- Konzepte individueller Förderung
- bilinguale Module ab Kl. 5
- Vorbereitung auf intern. Sprachprüfungen in Englisch, Französisch, Spanisch
- Zusatzkurse in MA und NW
- Teilnahme „Schüler-Ingenieur-Akademie DU“
- innovativer Einsatz digitaler Medien
- Kooperation mit Unis und Unternehmen
- Nachmittags- und Hausaufgabenbetreuung
- Projektkurs S II in Zusammenarbeit mit der Wirtschaft

Schulportrait:

FHG – ein gepflegtes, technisch und medial bestens ausgestattetes Gymnasium mit dem Status einer „Stadtteilschule“. Ein kooperatives Kollegium mit innovativem Potenzial steht für schülerorientierte Unterrichtsformen in einem Klima kommunikativer Sensibilität, in denen „Fördern“ und „Fordern“, Leistungsorientierung und soziale Kompetenzen sich nicht im Wege stehen.

■ Legende Rheinhausen	
1	Lise-Meitner-Gesamtschule
2	Heinrich-Heine-Gesamtschule
3	Gemeinschaftshauptschule Friedrich-Ebert-Straße
4	Willy-Fährmann-Realschule Rheinhausen
5	Albert-Einstein-Gymnasium
6	Krupp-Gymnasium

Lise-Meitner-Gesamtschule

Lessingstraße 3,
47226 Duisburg (Rheinhausen-Mitte)

Telefon: 02065/689980
Telefax: 02065/6899850
E-Mail: Lise-Meitner-Ge@stadt-duisburg.de
Internet: www.lise-meitner-gesamtschule.de
Schulleiter: Herr Petrasch
Schülerzahl: 1089
Anzahl der möglichen Eingangsklassen: bis zu 5

Ganztagsschule

▸ Fremdsprachenfolge:
- Englisch ab Klasse 5
- Französisch und Latein ab Klasse 6
- Latein ab Klasse 8,
  neue Fremdsprachen in der S II: Spanisch, Lateinisch (Latinum)

▸ Schwerpunkte des Schulprogramms:
- die Förderung von Leistungsbereitschaft und Lernfreude, die Entwicklung von Fach- und Sprachkompetenz sowie die kritische Einbeziehung der neuen Medien
- Allgemein: Vertiefung demokratischer Strukturen auf der Basis gegenseitiger Toleranz, soziales Lernen sowie die Vermittlung einer hohen Medienkompetenz und Kommunikationsfähigkeit

▸ Schulportrait:
Die im September 1993 gegründete Schule ist seit vielen Jahren ein lebendiger Bestandteil der Schullandschaft im Westen Duisburgs. Die individuelle Förderung der einzelnen Schülerinnen und Schüler in einem liebevoll gestalteten Umfeld steht dabei im Mittelpunkt einer ganzheitlichen Erziehung.
Die gymnasiale Oberstufe bietet ein breites Fächerspektrum sowie eine intensive Studien- und Berufsorientierung.

Heinrich-Heine-Gesamtschule

Flutweg 56, 47228 Duisburg (Bergheim)

Telefon: 02065/92880
Telefax: 02065/928820
E-Mail: 188177@schule.nrw.de
Internet: www.hhg-du.de
Schulleiter: Herr Beyer
Schülerzahl: 1050
Anzahl der möglichen Eingangsklassen: bis zu 5

Ganztagsschule

▸ Fremdsprachenfolge:
- Englisch (ab 5)
- Französisch, Latein (ab 6)
- Spanisch (ab 6, 8, 11)

▸ Schwerpunkte des Schulprogramms:
- Schwerpunktklassen in 5 und 6
- NW-Bereich

▸ Schulportrait:
Die Schule besteht seit 1982, ist in der Sek I fünfzügig, in der Sek II dreizügig.
Wesentliche Schwerpunkte:
- Sprachförderung
- musische und naturwissenschaftliche Förderung
- im MINT-Projekt Schwerpunktschule in Technik

Gemeinschaftshauptschule Friedrich-Ebert-Straße

Friedrich-Ebert-Straße 106,
47226 Duisburg (Rheinhausen-Mitte)

Telefon: 02065/72027
Telefax: 02065/313210
E-Mail: GHS.FriedrichEbertStr@stadt-duisburg.de
Internet: www.ghs-friedrich-ebert.eu
Schulleiter: Herr Hartmann
Schülerzahl: 305
Anzahl der möglichen Eingangsklassen: bis zu 2

▸ Fremdsprachenfolge:
- Englisch

▸ Schwerpunkte des Schulprogramms:
Besondere Schwerpunkte liegen im Bereich Sport und Informatik. Im Bereich Informatik werden im WP-Unterricht ab der Klasse 7 ein Schreibmaschinenkurs, der Erwerb des Computer- und Internetführerscheins, Textverarbeitung, Tabellenkalkulation, das Erstellen von Präsentationen und Bildbearbeitung am PC angeboten. Ebenfalls im WP-Unterricht besteht die Möglichkeit des Erwerbs des Mofa-Führerscheins.

▸ Schulportrait:
Förderunterricht wird in den Fächern Deutsch, Englisch und Mathematik in Kleingruppen ab der Jahrgangsstufe 5 angeboten.
In den Klassen 8–10 findet eine intensive Berufswahlvorbereitung statt.
Im Nachmittagsbereich wird täglich eine Freizeit- und Hausaufgabenbetreuung bis 15.00 Uhr angeboten.

Willi-Fährmann-Realschule Rheinhausen

Körnerplatz 2, 47226 Duisburg (Rheinhausen-Mitte)

Telefon: 02065/905 8021
Telefax: 02065/905 8022
E-Mail: willi-faehrmann-realschule@stadt-duisburg.de
Internet: www.du.nw-schule.de/rshll
Schulleiter: Herr Heuck
Schülerzahl: 460
Anzahl der möglichen Eingangsklassen: bis zu 3

▸ Fremdsprachenfolge:
- Englisch
- Französisch

▸ Schwerpunkte des Schulprogramms:
Methodenförderung – Fördern durch Fordern mit Freude

▸ Schulportrait:
Unsere Schule ist eine zwei-/dreizügige Schule. Durch die Grundsanierung/den Neubau finden die Schülerinnen und Schüler ein Gebäude vor, dass in allen Bereichen ein hervorragendes Arbeiten ermöglicht. Zu den Besonderheiten im Schulprogramm gehört u. a. die Förderung der Methodenkompetenz. Der Einsatz der Neuen Medien ist integriert in die allgemeine pädagogische Arbeit, was durch eine sehr gute Ausstattung im Bereich Netzwerktechnik und der Computerausstattung gewährleistet wird. Der großzügige Technik- und Hauswirtschaftsbereich sowie die Aula und die Mediothek runden das positive Gesamtbild ab.

Albert-Einstein-Gymnasium

Schulallee 11, 47239 Duisburg (Rumeln-Kaldenhausen)

Telefon: 02151/41908146
Telefax: 02151/41908119
E-Mail: 166080@schule.nrw.de
Internet: www.aeg-duisburg.de
Schulleiter: Herr Weber
Schülerzahl: 800
Anzahl der möglichen Eingangsklassen: 4

▸ Fremdsprachenfolge:
- Englisch ab Stufe 5
- Latein/Französisch ab Stufe 6
- Französisch ab Stufe 8
- Latein/Italienisch/Japanisch neu einsetzend möglich ab Stufe EF

▸ Schwerpunkte des Schulprogramms:
- nachhaltiges Lernen
- individuelles Fördern
- Arbeiten in Projekten
- Streitschlichtung
- bilinguales Unterrichten ab Klasse 7

▸ Schulportrait:
Das AEG hat ein Hauptgebäude, einen Neubau, 8 neue Naturwissenschaftsräume, eine 3-fach-Turnhalle und Sportplätze. Auf dem Dach des Hauptgebäudes befindet sich eine Fotovoltaikanlage. Das AEG hat zahlreiche Kooperationspartner aus Industrie (z. B. Arcelor Mittal und Bayer) und Handwerk. Unsere Schülerinnen und Schüler haben ein großes Angebot an AGs, u. a. Segeln und Brennstoffzellentechnik und Robotik (siehe Homepage). Schüleraustausch findet statt mit Schulen aus Portsmouth (England) und Vilnius (Litauen). Folgende Leistungskurse werden in der Oberstufe verlässlich angeboten und eingerichtet: D, E, M, Bi, Ch, Ph, EK, Päd, JF/Bi Ch in WP II, JF in S II

Krupp-Gymnasium – Europaschule

Flutweg 62, 47228 Duisburg (Bergheim)

Telefon: 02065/20095
Telefax: 02065/929838
E-Mail: Krupp.Gymnasium@stadt-duisburg.de
Internet: www.krupp-gymnasium.de
Schulleiter: Herr Jöckel
Schülerzahl: 1040
Anzahl der möglichen Eingangsklassen: bis zu 4

EUROPASCHULE
KRUPP-GYMNASIUM

▸ Fremdsprachenfolge:
- Englisch
- Latein/Französisch
- Französisch/Latein
- Italienisch

▸ Schwerpunkte des Schulprogramms:
Im Mittelpunkt des Schulprogramms steht das Erlernen von Selbstständigkeit. Dazu nutzt die Schule verschiedene Instrumente im unterrichtlichen wie im außerunterrichtlichen Bereich: Englisch (bilingual), Angebote in den Naturwissenschaften, Schulchor, Schulorchester, Streicherklasse, Schülerbücherei, Politik-AG usw.

▸ Schulportrait:
Das Krupp-Gymnasium ist Europaschule mit einem durchlaufenden bilingualen englischen Zweig bis zum Abitur. Die Schule vergibt das Exzellenzlabel CertiLingua. Chor, Orchester, Theaterspiel und Kunstprojekte sind feste Bestandteile des Schullebens. In Klasse 5 und 6 wird eine Streicherklasse angeboten. Verlässlich können im naturwissenschaftlichen Bereich Leistungskurse in den Fächern Biologie, Chemie und Physik sowie Grundkurse in Informatik gewählt werden.

Notizen

Notizen

www.total-lokal.de

Fürs Leben lernen

mediaprint
infoverlag gmbh

LernenvorOrt
Eine gemeinsame Initiative des Bundesministeriums für Bildung und Forschung mit deutschen Stiftungen

GEFÖRDERT VOM
Bundesministerium für Bildung und Forschung

ESF Europäischer Sozialfonds für Deutschland

EUROPÄISCHE UNION

BÜRGERSTIFTUNG DUISBURG
gemeinnützige AG

http://www.duisburg.de/lernenvorort